

PROJET PÉDAGOGIQUE

2024/2025

Groupe périscolaire du NORD



École maternelle du Nord
6, route Burkel
67400 Illkirch-Graffenstaden
06.30.90.98.17



École élémentaire du Nord
4, route Burkel
67400 Illkirch-Graffenstaden
07.86.15.58.05

Sommaire :

I.	L'ORGANISATEUR : LA VILLE D'ILLKIRCH-GRAFFENSTADEN	3
1.	LES INFRASTRUCTURES	3
2.	LA DEVE	4
3.	LES OBJECTIFS EDUCATIFS	4
4.	4. LES ORIENTATIONS EDUCATIVES	6
II.	LA STRUCTURE : LE PERISCOLAIRE DU NORD.....	6
1.	LES HORAIRES	7
2.	LES ADRESSES.....	7
3.	L'EFFECTIF ACCUEILLI	8
4.	LES LOCAUX	8
5.	L'EQUIPE PEDAGOGIQUE	10
i)	<i>Réglementation : Taux de qualification :</i>	11
ii)	<i>Réglementation : Taux d'encadrement :</i>	11
iii)	<i>Les missions de chacun</i>	12
iv)	<i>Le recrutement</i>	13
III.	CONSTAT / DIAGNOSTIC.....	14
1.	L'ENVIRONNEMENT DU PERISCOLAIRE	14
2.	COHESION DE L'EQUIPE PEDAGOGIQUE.....	14
IV.	NOS INTENTIONS EDUCATIVES	15
1.	OBJECTIFS PEDAGOGIQUES	15
V.	MODALITES D'ACCUEIL	20
VI.	LE FONCTIONNEMENT DU PERISCOLAIRE	20
1.	LE FONCTIONNEMENT D'UNE JOURNEE TYPE EN MATERNELLE.....	21
2.	LE FONCTIONNEMENT D'UNE JOURNEE TYPE EN ELEMENTAIRE.....	21
3.	LE FONCTIONNEMENT DE L'EQUIPE D'ENCADREMENT	22
4.	HYGIENE, SANTE ET SECURITE	22
i)	<i>Suivi des enfants</i>	22
ii)	<i>Accessibilités aux enfants en situation de handicap et atteints de troubles de la santé</i>	23
iii)	<i>La sécurité</i>	23
5.	LES MOYENS FINANCIERS	24
VII.	COMMUNICATION	24
1.	LA COMMUNICATION AVEC LES ENFANTS	24
2.	LA COMMUNICATION AVEC LES FAMILLES.....	24
3.	LA COMMUNICATION AU SEIN DE L'EQUIPE PEDAGOGIQUE	25
4.	LA COMMUNICATION AVEC LE SERVICE	25
VIII.	PARTENAIRES / PRESTATAIRES.....	26
1.	LES PARTENAIRES	26
2.	LES PRESTATAIRES	26
IX.	L'EVALUATION DU PROJET PEDAGOGIQUE	27
X.	CONCLUSION	27

I. L'ORGANISATEUR : LA VILLE D'ILLKIRCH-GRAFFENSTADEN

La ville d'Illkirch-Graffenstaden est une commune située au sud de Strasbourg. Elle fait partie de l'Eurométropole, elle en est la troisième ville avec ses 27222 habitants. Elle s'étend sur 22,21 km², possède 14 écoles, 5 lignes de bus, 2 de tram. C'est aussi 4 plans d'eau, 63 km de piste cyclable.

C'est une commune naturelle et innovante, en pleine expansion, forte par ses infrastructures et son maillage associatif.

Mairie d'Illkirch-Graffenstaden

181 route de Lyon

BP 50023

67401 ILLKIRCH CEDEX

03.88.66.80.00

contact@illkirch.eu

<http://www.illkirch.eu>



Les infrastructures

La ville d'Illkirch-Graffenstaden est dotée d'un patrimoine communal riche :

CULTURE / LOISIRS

- Un centre culturel L'Illiade
- Une maison d'enseignement et de pratiques des arts : la Vill'A
- Une médiathèque inscrite dans l'Eurométropole.
- Un centre socioculturel : le Phare de l'III
- Une école municipale de musique et de danse
- 47 associations culturelles et artistiques
- Un festival : Le printemps des Bretelles
- un salon de l'album de jeunesse

SPORT

- Une piscine : La Hardt
- 8 gymnases
- 7 salles spécialisées : danse, arts martiaux, dojos, ARS, gymnastique, musculation et remise en forme
- 9 courts de tennis
- 3 terrains de rugby et 3 de football
- 8 aires de sports en accès libre
- 1 golf et 1 mini-golf
- 1 parcours de tir à l'arc
- 1 fitness parc de 12 agrés

ENVIRONNEMENT

- 42 aires de jeux
- 2 plans d'eau : Lac Achard et Baggersee
- Un parc animalier Friedel
- 12 parcs et jardins
- Traversée par l'III et le canal du Rhône au Rhin

La DEVE

La ville d'Illkirch-Graffenstaden est l'organisateur de toutes les structures d'accueils de loisirs périscolaires et extra scolaires des huit écoles maternelles et des six écoles élémentaires de la ville. Le service de la Direction de l'Enfance et de la Vie Éducative (DEVE) gère ces différents accueils de loisirs péri et extra scolaires dont la restauration scolaire et l'accueil périscolaire de l'école du Nord font partie.

La DEVE se trouve au 181 route de Lyon à ILLKIRCH-GRAFFENSTADEN, s'assure du respect de la réglementation fixée par la Direction Régionale de la Jeunesse, des Sports et de la Cohésion Sociale (D.R.J.S.C.S.).

Elle est aussi chargée du suivi des périscolaires dont notamment :

- Suivi des agents (entretiens annuels)
- Suivi des équipes (recrutement)
- Suivi des fonctionnements
- Suivi pédagogique
- Suivi réglementaire
- Suivi budgétaire

Les objectifs éducatifs

La ville d'Illkirch-Graffenstaden a pour objectif le bien-être de ses enfants. Elle répond à la fois à une demande de ses administrés et à sa propre exigence. De ce fait, elle a un projet éducatif avec des orientations et des objectifs clairs et précis.

Les accueils de loisirs péri et extra scolaires de la ville d'Illkirch-Graffenstaden sont des lieux d'accueils qui répondent aux objectifs éducatifs que la ville s'est fixée :

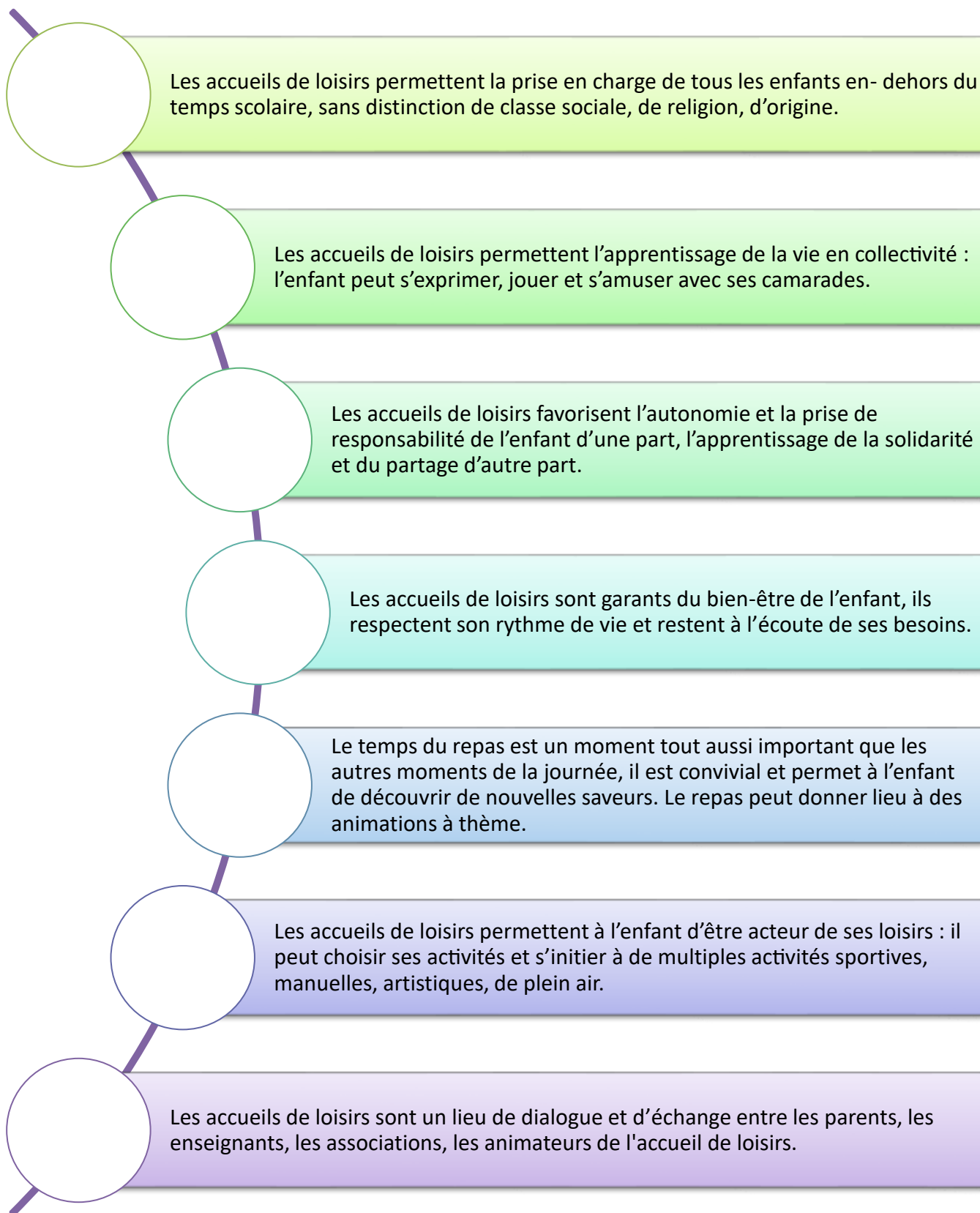

4. Les orientations éducatives

Les accueils de loisirs péri et extra scolaires répondent dans la mise en œuvre de leurs projets pédagogiques aux grandes orientations fixées par la ville. Elles comptent 5 axes qui sont les bases de travail des équipes au quotidien.

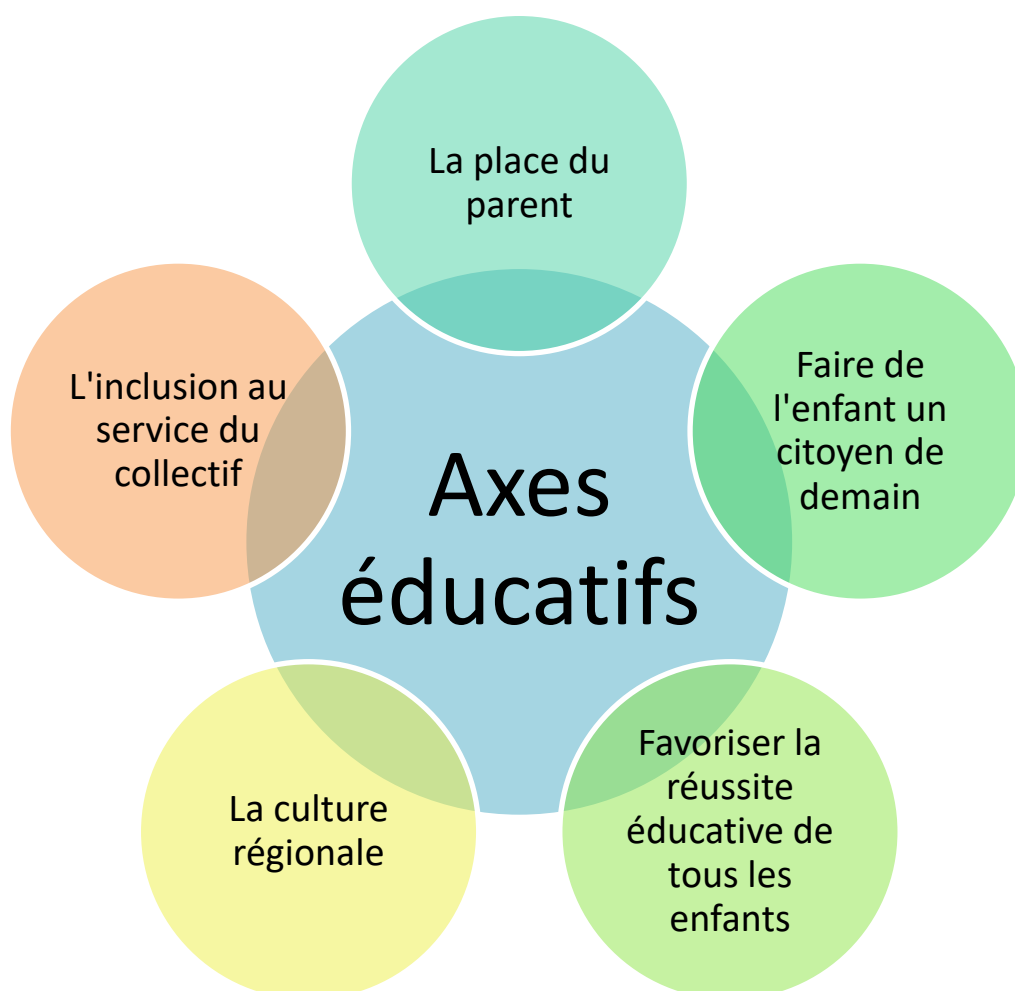

II. LA STRUCTURE : LE PERISCOLAIRE DU NORD

Le périscolaire de l'école du Nord, situé au 4, route Burkel à ILLKIRCH-GRAFFENSTADEN, propose un accueil périscolaire avant et après la classe aux enfants qui fréquentent l'école maternelle et élémentaire du Nord. Il s'agit d'un accueil habilité sous le numéro **0670188AP001424-E01** soumis à la réglementation fixée par la DRAJES (Délégation Régionale Académique à la Jeunesse, à l'Engagement et aux Sports). La particularité de cet accueil réside dans le fait qu'il ne s'agit pas d'un groupe scolaire mais de deux écoles avec chacune une directrice. Le périscolaire fonctionne cependant lui en groupe périscolaire. La fusion des 2 accueils maternel et élémentaire, datant de 2018, est un apport indéniable. C'est un enrichissement tant en termes de locaux qu'en terme de personnel encadrant et du public accueilli. Il nécessite cependant une adaptation dans le fonctionnement.

Les horaires

L'accueil périscolaire de l'école du Nord est ouvert, du **2 septembre 2024 au 5 juillet 2025**, les lundis, mardis, jeudis et vendredis, hors vacances scolaires avec les horaires suivants :

Maternelle

Accueil du matin 7h40 -
8h20

Pause méridienne 11H50 -
13H50

Accueil du soir 16h20 -
18h15

Élémentaire

Accueil du matin 7h40 -
8h30

Pause méridienne 12H00 -
14H00

Accueil du soir 16h30 -
18h15

2. Les adresses

Maternelle

Accueil matin et soir
*2 et 4 route Burkel, 67400
Illkirch-Graffenstaden
06.07.70.73.04
gsnord@illkirch.eu*

Élémentaire

Accueil matin et soir
*2 et 4 route Burkel, 67400
Illkirch-Graffenstaden
06.08.08.65.82
gsnord@illkirch.eu*

Le périscolaire du nord a la particularité d'avoir une déclaration multi site. Nous occupons les locaux de l'école élémentaire pour les accueils du matin et du soir. Nous sommes aussi amenés à investir les locaux de l'école maternelle. L'école du Nord n'étant pas doté d'un espace de restauration, nous devons nous déplacer, à pied jusqu'aux différentes salles de restauration.

L'effectif accueilli

Les écoles du Nord ont la particularité d'être des écoles avec un petit effectif. L'école élémentaire est composée de 5 classes, dont 2 en doubles niveaux (CM1-CM2), avec un effectif global de 105 élèves. L'école maternelle est quant à elle composée de 3 classes, 1 PS, 1 MS et une GS, pour un effectif de 75 élèves. Le périscolaire a la particularité d'être à taille humaine avec des effectifs moins conséquents que dans certains autres périscolaires de la ville d'Illkirch-Graffenstaden.

Nous avons un effectif total, sur les différents accueils maternels et élémentaires, de 120 inscrits. La fréquentation est répartie comme suit :



Élémentaire

- Accueil du matin
 - 9 enfants en moyenne
- Pause méridienne
 - 37 enfants en moyenne
- Accueil du soir
 - 21 enfants en moyenne

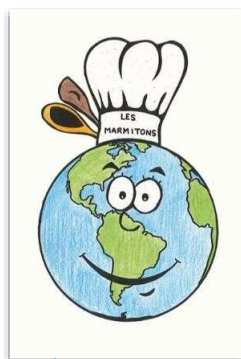

Maternelle

- Accueil du matin
 - 6 enfants en moyenne
- Pause méridienne
 - 27 enfants en moyenne
- Accueil du soir
 - 20 enfants en moyenne

Les locaux

L'accueil périscolaire se trouve au sein des locaux de l'école élémentaire du Nord. Nous avons à notre disposition plusieurs espaces dont certains sont mutualisés avec les 2 écoles. Nous faisons le choix d'optimiser les espaces mis à disposition par la collectivité pour favoriser un accueil individualisé et de qualité.

Élémentaire

- Une salle périscolaire avec un espace bureau pour la direction
- Une BCD
- Une cour de récréation
- Des sanitaires
- Un espace de stockage à la cave (partagé avec les 2 écoles)

Maternelle

- Une salle périscolaire mutualisé avec le classe de Grande section
- Une salle de motricité
- Une cours de récréation
- Des sanitaires

Pour la pause méridienne, nous nous rendons à l'école maternelle Lixenbuhl où une salle indépendante leur est spécialement réservée pour le temps du repas. Les maternelles effectuent le trajet à pied depuis l'école du Nord. Au retour de la restauration, ils profitent de la cour de récréation de l'école du Nord et pour les enfants de la Petite Section, la salle de motricité est transformée en salle de sieste.

Maternelle

Restauration scolaire
Ecole Maternelle Lixenbuhl,
22 A rue d'Alsace 67400
Illkirch-Graffenstaden

Élémentaire

Restauration scolaire
Complexe sportif Lixenbuhl,
24 rue Lixenbuhl 67400
Illkirch-Graffenstaden

Les élémentaires, eux, se rendent au self du complexe sportif Lixenbuhl. Nous partageons la salle de restauration avec le périscolaire de l'école élémentaire Lixenbuhl mais un espace nous est attribué pour le temps du repas. Après le temps de restauration, les enfants disposent de l'ensemble de l'espace situé à l'arrière du complexe sportif avec un terrain de football, un espace en macadam et des espaces verts.

L'équipe pédagogique

L'équipe pédagogique du périscolaire est répartie suivant le schéma ci-dessous.

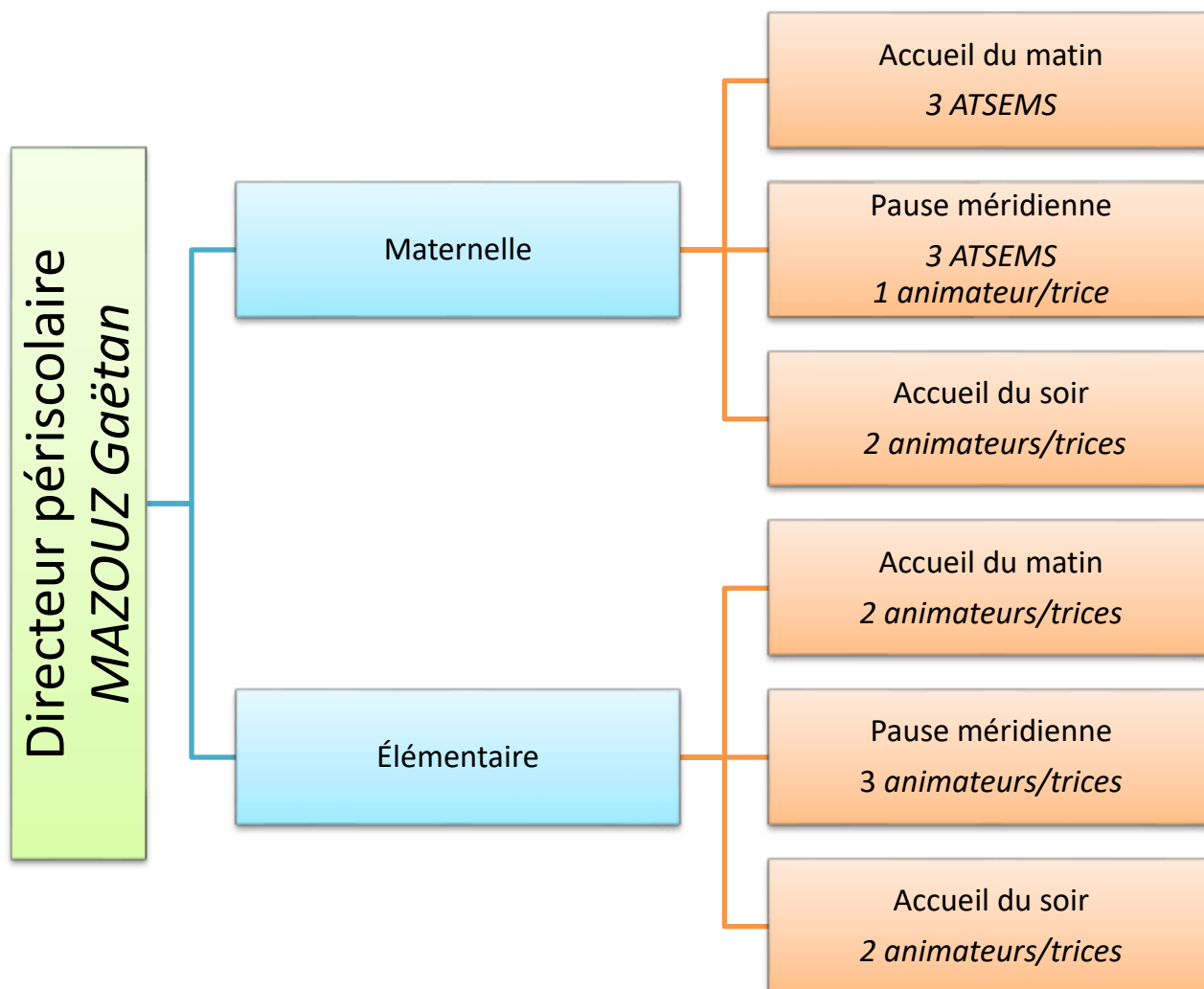

Il est important de rappeler que le nombre d'encadrant peut varier en fonction des effectifs des enfants afin de respecter les taux d'encadrements et les qualifications.

i) Réglementation : Taux de qualification :

L'équipe d'animation est diplômée et qualifiée selon la réglementation en vigueur.

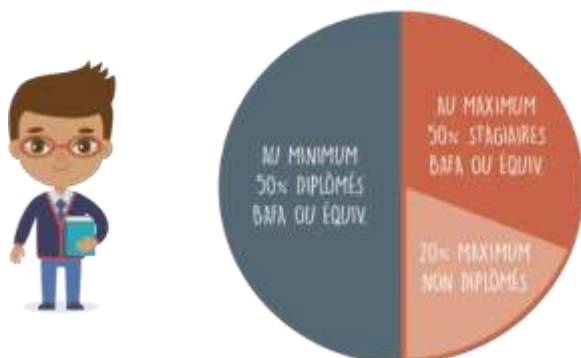

ii) Réglementation : Taux d'encadrement :

Le taux d'encadrement minimum en accueil de loisirs périscolaire organisé dans le cadre d'un projet éducatif territorial (PEDT) varie selon l'âge des enfants accueillis.

Pour les maternelles (- de 6ans) : 1 animateur pour 14 enfants

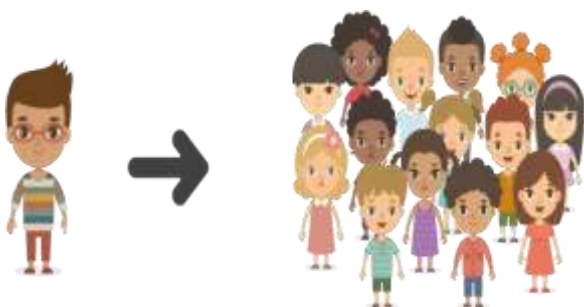

Pour les élémentaires (+ de 6 ans) : 1 animateur pour 18 enfants

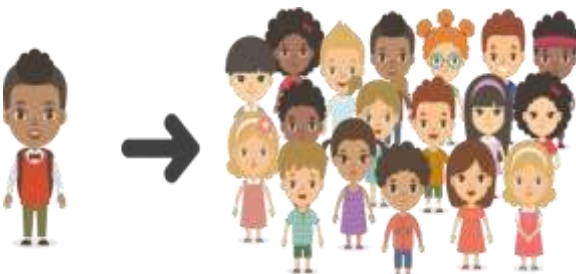

Afin de garantir un encadrement de qualité et sécurisant pour les enfants, la ville d'Illkirch- Graffenstaden, d'après son PEDT applique une réglementation de 1 animateur pour 10 enfants en maternelle et 1 animateur pour 14 enfants en élémentaire.

iii) Les missions de chacun

Les missions du directeur :

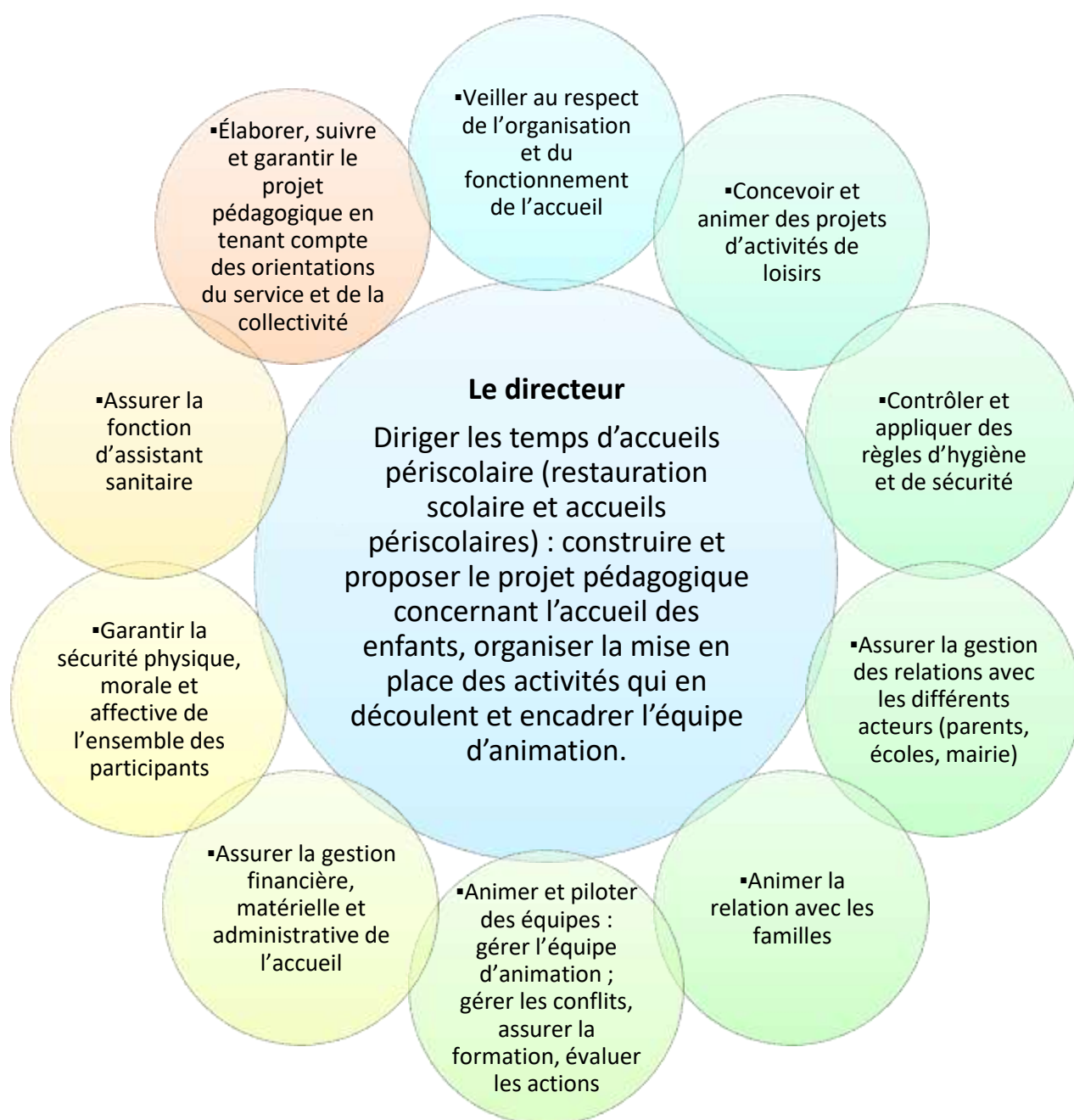

Les missions de l'équipe d'animation :

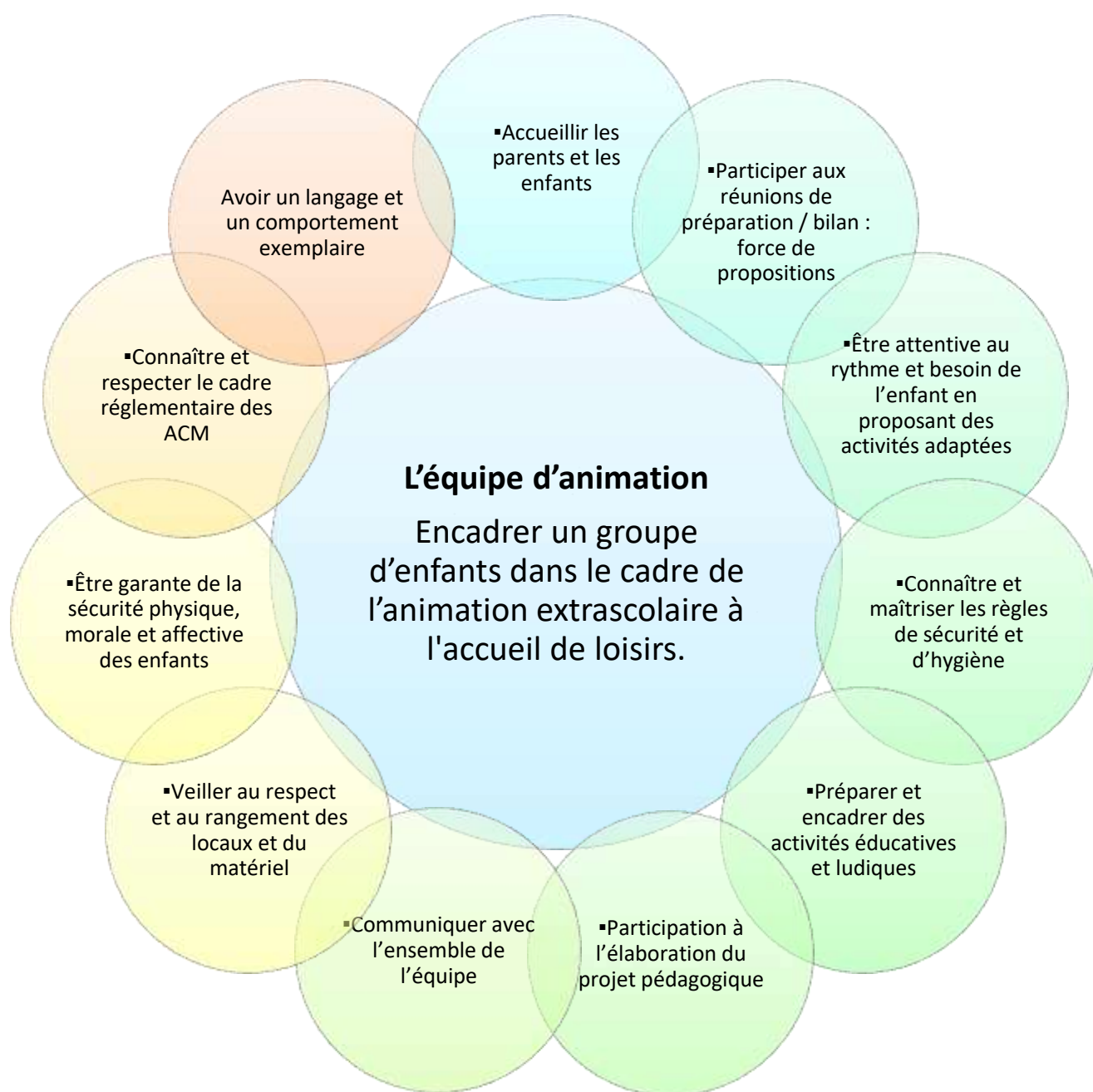

iv) Le recrutement

Les directeurs périscolaires effectuent le recrutement de son équipe en lien avec le service de la DEVE. A leur embauche, les animateurs sont informés de leur obligations professionnelles attendues au sein de la collectivité. Ces recommandations concernent la restauration, les accueils périscolaires et les accueils de loisirs et le public accueilli.

III.CONSTAT / DIAGNOSTIC

L'environnement du périscolaire

La ville d'Illkirch-Graffenstaden et plus particulièrement l'accueil périscolaire du Nord est situé en zone urbaine.

L'école du Nord, a les caractéristiques d'une petite école avec un petit effectif. Elle est entourée d'une église, des habitations et des bâtiments. Elle possède un espace extérieur aménagé avec des infrastructures de loisirs depuis cette rentrée. Nous ne possédons pas de gymnase pour les activités sportives mais pouvons utiliser le gymnase du Parc.

Les enfants doivent effectuer sur temps scolaire comme périscolaire de nombreux trajets à pied :

- Pour la restauration scolaire
- Pour les activités sportives et culturelles

Au vu de ces données, l'équipe veillera à proposer un fonctionnement et des activités permettant de palier à ces contraintes.

2. Cohésion de l'équipe pédagogique

L'équipe pédagogique de l'école du Nord tant en maternelle qu'en élémentaire à évoluer depuis cette rentrée 2024. Nous continuons de faire vivre les relations créées entre les différents acteurs éducatifs (école-parents-périscolaire). La coéducation est au cœur de notre travail au quotidien.

De plus, l'équipe d'encadrement de l'école du Nord est composée d'ATSEMS et d'animateurs. Chaque encadrant intervient sur différents temps avec un rythme quotidien propre. Il s'agit pour chacun d'appréhender et de comprendre le travail de l'autre afin de construire un projet commun.

Il est important de construire des projets passerelles entre la maternelle et l'élémentaire afin de favoriser cette cohésion.

Le projet pédagogique a été construit à l'aide de ces constats. Tout en prenant en compte, les intentions de l'équipe d'animation mais aussi ses compétences, il est élaboré par rapport aux besoins et aux attentes des enfants

IV. NOS INTENTIONS EDUCATIVES

L'accueil périscolaire est plus qu'un mode d'accueil, c'est un lieu de vie et un lieu éducatif favorisant l'éveil et l'épanouissement de l'enfant par la pratique d'une pédagogie de qualité. « *La direction d'une équipe indique la direction à prendre, doit donner le sens et du sens à toutes les actions menées* ».

Objectifs pédagogiques

L'accueil périscolaire se doit de répondre aux besoins et rythmes de chacun dans un contexte de collectivité. Les enfants ont des besoins spécifiques et l'équipe veillera à les prendre en compte afin d'assurer un encadrement de qualité. L'équipe sera attentive à différencier les maternelles des élémentaires tant bien dans le rythme que dans les besoins.

Ainsi, pour chaque temps accueil, nous mettrons l'accent sur deux axes principaux du projet éducatif de la ville, tout en veillant à prendre en compte les autres dimensions du projet. En élémentaire comme en maternelle, nous orientons nos actions suivant les axes :

- La place du parent
- Favoriser la réussite éducative de tous

Nos visées éducatives se tournent vers l'accueil de tous, la recherche du bien-être, le besoin de sécurité physique et morale. L'enfant contribue à la vie collective au quotidien et participe aux différentes activités proposées.

Si nous différencions les temps d'activités mis en place par l'équipe, des temps de vie quotidienne, il n'en reste pas moins que dans ces moments les enfants sont en activité : manger, s'habiller, aller aux toilettes ... sont des temps d'apprentissages éducatifs comme les autres. Ils sont propices au développement, à l'épanouissement, participent au bien-être et favorisent l'autonomie de l'enfant.

Nous veillerons, dans ce sens, à proposer un environnement rassurant et sécurisant qui permet à l'enfant d'envisager l'accueil comme un lieu de vie à part entière où il aura la possibilité de se développer dans un cadre ludique et éducatif.

Axes 1 :

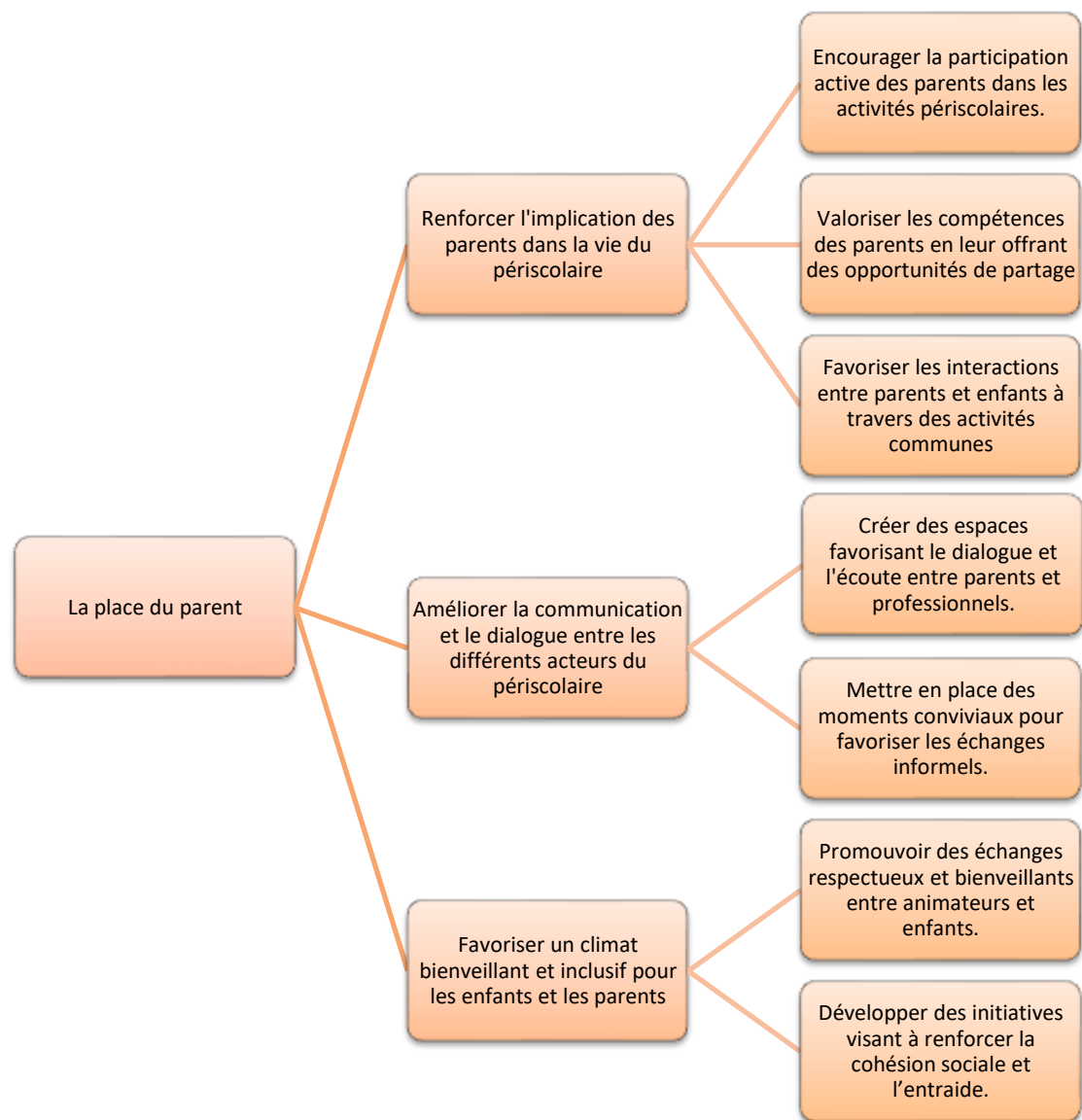

Moyens	Critères d'évaluations
<ul style="list-style-type: none"> ○ Inviter les parents à participer activement à la vie du périscolaire ○ Encourager la communication bienveillante entre animateurs et enfants. ○ Organiser des ateliers thématiques où parents et enfants participent ensemble ○ Valoriser les compétences et connaissances des parents pour partager leurs savoirs lors des ateliers ○ Mettre en place des cafés parents pour échanger de manière informelle. ○ Favoriser la solidarité et l'entraide ○ Créer un espace de dialogue (forum, boîte à idées, rencontres individuelles). ○ Mise en place de temps de partage et d'écoute (goûters, forums...) ○ Mettre en place un système de communication régulière avec les parents. 	<ul style="list-style-type: none"> ○ Taux de participation des parents aux activités périscolaires (nombre de parents présents). ○ Nombre d'initiatives prises par les parents. ○ Observation de l'engagement des parents par les animateurs (participation, échanges). ○ Observation de l'engagement des parents par les animateurs (participation, échanges). ○ Nombre d'incidents de communication (malentendus, conflits) avant et après la mise en œuvre. ○ Nombre d'ateliers organisés et nombre de participants par atelier. ○ Qualité des interactions entre parents et enfants (observations et retours). ○ Nombre de parents ayant proposé ou animé un atelier. ○ Fréquentation des cafés parents (nombre de participants réguliers). ○ Qualité des échanges mesurée par des témoignages et observations. ○ Niveau de participation des familles aux actions solidaires proposées. ○ Nombre de suggestions reçues via la boîte à idées ou le forum. Niveau de satisfaction des parents quant à la clarté et la fréquence des communications. ○ Participation et intérêt des enfants à inciter leur parent à venir participer aux propositions du périscolaire ○ Les enfants demandent-ils des ateliers en particulier ○ Les enfants participent-ils aux activités proposées ?



Axes 2 :

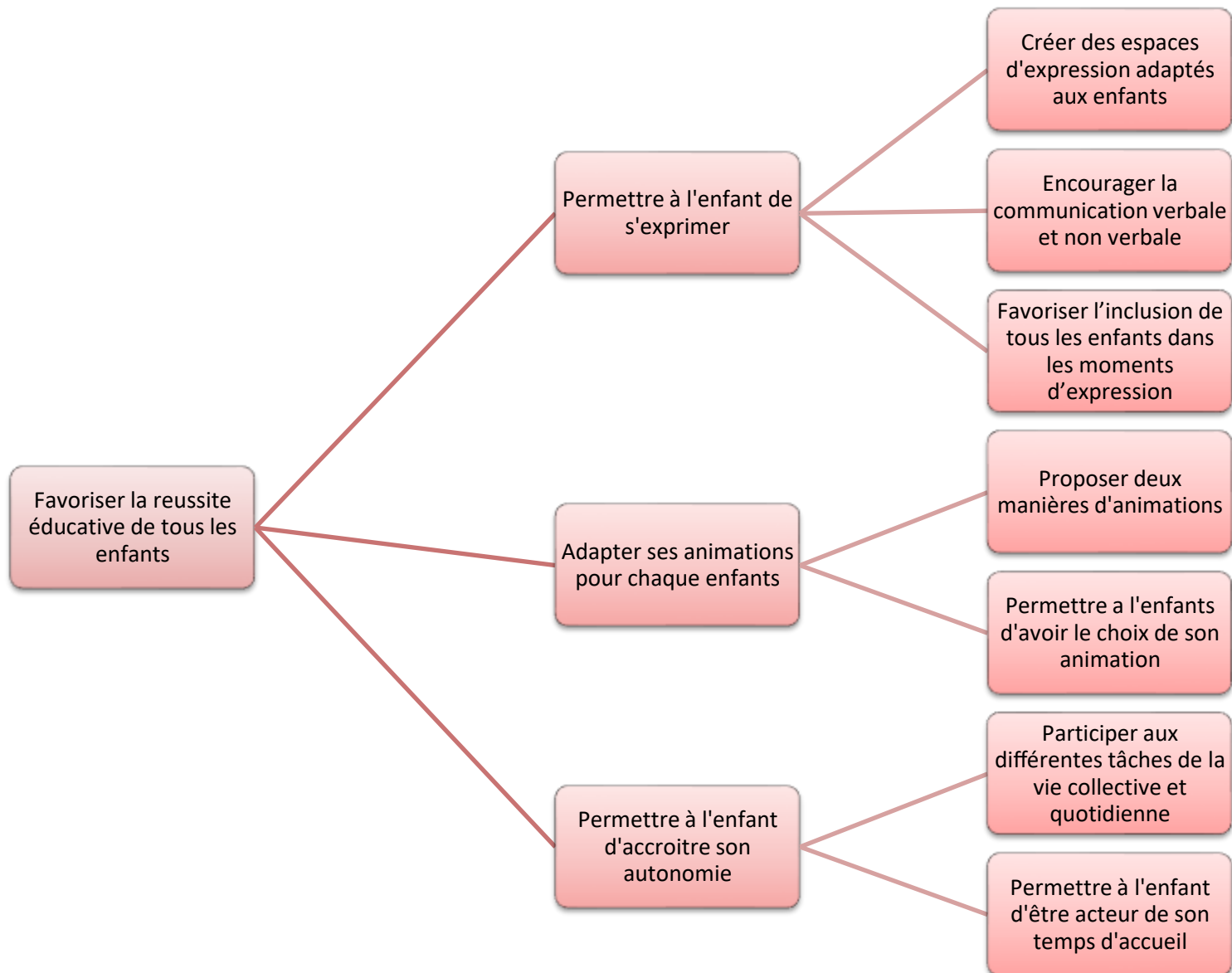

Projet pédagogique
Groupe périscolaire du nord
2024-2025



Moyens	Critères d'évaluations
<ul style="list-style-type: none"> ○ Créer des coins et ateliers permanents (créatifs, sportifs, manuels, etc.) accessibles à tous. ○ Utiliser des outils visuels (pictogrammes) pour faciliter les tâches des plus jeunes. Offrir des temps libres où les enfants gèrent leur emploi du temps avec supervision. ○ Laisser les enfants s'exprimer sur leurs envies et organiser certaines activités eux-mêmes. ○ Instaurer des rituels (goûter, habillage, etc.) pour structurer la journée. ○ Encourager les enfants dans leurs gestes quotidiens (rangement, habillage, etc.). ○ Proposer une gamme d'activités calmes, sportives, guidées et autonomes. ○ Organiser des discussions ouvertes sur des thèmes divers pour favoriser l'expression. ○ Créer des espaces d'expression pour permettre à chaque enfant de partager ses idées. ○ Utiliser des outils visuels pour aider à la communication, en particulier pour les enfants ayant des besoins spécifiques. 	<ul style="list-style-type: none"> ○ Les enfants utilisent-ils régulièrement les coins et ateliers proposés ? ○ Les espaces sont-ils adaptés à tous, y compris aux enfants avec des besoins spécifiques ? ○ Les pictogrammes aident-ils les enfants à devenir plus autonomes ? ○ Les enfants gèrent-ils leur emploi du temps et respectent-ils les consignes de sécurité pendant les temps libres ? ○ La supervision est-elle suffisante sans interférer dans les choix des enfants ? ○ Les enfants expriment-ils leurs envies et participent-ils à l'organisation des activités ? ○ Les enfants respectent-ils les rituels quotidiens et y participent-ils de manière autonome ? ○ Les enfants perçoivent-ils positivement les rituels comme un cadre rassurant ? ○ Les enfants accomplissent-ils progressivement les tâches quotidiennes de manière autonome ? ○ Les enfants participent-ils activement aux différentes activités (calmes, sportives, guidées, autonomes) ? ○ Les enfants respectent-ils les échanges et créent-ils un environnement propice à la discussion ? ○ Les enfants utilisent-ils les espaces d'expression pour partager leurs idées ? ○ Les outils visuels facilitent-ils la participation des enfants ayant des besoins spécifiques ?

Il est à noter que ces objectifs peuvent être amenés à évoluer, au cours de l'année, de ce fait, les moyens proposés ne sont pas exhaustifs.

L'équipe du périscolaire s'interrogera et proposera tout au long de l'année des actions permettant de mener à bien les objectifs qu'elle s'est fixé, en adéquation avec la réalité du terrain.



Projet pédagogique
Groupe périscolaire du nord
2024-2025



V. MODALITES D'ACCUEIL

Depuis la rentrée scolaire 2021, les inscriptions et la gestion des prestations pour les temps périscolaires et les temps d'accueils de loisirs sont facilitées avec la mise en place d'un Espace Parents via le site internet AGORA : <https://portalssl.agoraplus.fr/illkirch/>

Les familles peuvent ainsi inscrire leurs enfants aux différents accueils de loisirs de la ville. Ce portail, leur permet, à la suite de l'inscription, de gérer la fréquentation de leurs enfants selon leurs besoins (réservations, annulations, autorisations...). Il est important de passer par cet espace pour toutes modifications.

Le mode d'emploi et le guide d'utilisateur sont disponibles et accessible directement sur le site de la ville : <http://www.illkirch.eu/education-et-enfance/nouvel-espace-parents/>.

Nous pouvons aussi y retrouver le règlement des accueils périscolaires et de la restauration scolaire que les familles se doivent de respecter dès lors qu'elles ont procédé à une inscription.

<http://www.illkirch.eu/wp-content/uploads/Reglement-des-accueils-extrascolaires-et-periscolaires-espace-parents-2022-2023.pdf>



Le Guichet Unique, lieu d'accueil des familles, situé au sein de la mairie, facilite les démarches administratives sur l'Espace Parents. Il peut répondre aussi aux problématiques, difficultés rencontrées par les familles :

- En présentiel (sur rendez-vous)
- Par mail : guichet-unique@illkirch.eu
- Par téléphone : 03.88.66.80.70

VI. LE FONCTIONNEMENT DU PERISCOLAIRE

En début d'année, l'équipe d'encadrement rédige des fiches de fonctionnement des différents temps d'accueil. Elles décrivent le cadre de fonctionnement du périscolaire. Ces fiches sont affichées au sein du périscolaire et accessible pour consultation par les familles.

Le fonctionnement d'une journée type en maternelle.

Accueil du matin	7h40 - 8h10	Arrivées échelonnées et individualisées des enfants. Ateliers, jeux, animations sont proposés dans la salle périscolaire et à l'extérieur.
	8h10 - 8h20	Temps d'accueil de l'école. Les enfants sont accompagnés dans leurs classes respectives
Restauration Scolaire	11h45 - 12h00	Récupération des enfants ayant une réservation, en classe. Rassemblement de tout le groupe dans le hall de l'école maternelle, passage aux toilettes.
	12h00 - 12h20	Trajet vers l'école maternelle Lixenbuhl
	12h20 - 13h20	Temps de repas
	13h20 - 13h40	Trajet retour vers l'école
	13h40 - 13h50	Temps d'accueil de l'école. Les enfants sont confiés aux professeurs des écoles. Temps de passation d'informations entre le périscolaire et l'école. Installation de la sieste.
Accueil du soir	16h20 - 16h30	Récupération des enfants ayant une réservation en classe
	16h30 - 17h00	Temps de goûter / Temps calme (histoire du soir) / Temps libres
	17h00 - 18h00	Temps d'activités
	18h00 - 18h15	Rangement et activités libres

2. Le fonctionnement d'une journée type en élémentaire.

Accueil du matin	7h40 - 8h20	Arrivées échelonnées et individualisées des enfants. Ateliers, jeux, animations sont proposés dans la salle périscolaire et à l'extérieur.
	8h20 - 8h30	Temps d'accueil de l'école, les enfants se rassemblent par groupe de niveaux et sont pris en charge par les professeurs des écoles, dans la cour. Temps de passation d'informations entre le périscolaire et l'école.
Restauration Scolaire	12h00 - 12h15	Récupération des enfants ayant une réservation dans la cour (en classe lorsqu'il y a des intempéries) Rassemblement de tout le groupe à l'extérieur, passage aux toilettes, prise en charge du matériel sportif par les enfants au périscolaire.
	12h15 - 12h30	Trajet vers le complexe Lixenbuhl
	12h30 - 13h10	Temps de repas
	13h10 - 13h35	Jeux et activités sur le plateau extérieur du complexe Lixenbuhl
	13h35 - 13h50	Trajet retour vers l'école
		En cas d'intempéries, le retour s'effectue immédiatement après le temps de repas et l'équipe propose des activités au sein des différentes salles du périscolaire.
	13h50 - 14h00	Temps d'accueil de l'école, les enfants sont confiés aux professeurs des écoles. Temps de passation d'informations entre le périscolaire et l'école.
Accueil du soir	16h30 - 16h35	Récupération des enfants ayant une réservation dans la cour
	16h35 - 17h15	Temps de goûter Temps libres
	17h15 - 18h00	Temps d'activités
	18h00 - 18h15	Rangement et activités libres

Le fonctionnement de l'équipe d'encadrement

L'un des fondements de tout travail d'équipe réside dans sa communication. Pour le permettre, la création de temps et de lieux propices aux échanges apparaît essentielle. L'équipe du péricolaire a l'occasion de se réunir régulièrement :

- De manière informelle : avant / pendant / après les différents temps d'accueil
- De manière formelle : lors des réunions hebdomadaires et mensuelles

Le travail d'équipe réside aussi dans le sens qu'elle donne à sa mission : *animer c'est donner vie*. Pour cela, le rôle de l'équipe d'animation péricolaire peut se résumer en trois points :

- *Accompagner* : ne pas faire à la place de l'enfant mais avec lui, pour le guider dans son acquisition d'autonomie et dans sa découverte du milieu. Être présent pour aider l'enfant lorsqu'il ne sait pas faire quelque chose. Être aux côtés de l'enfant pour lui expliquer et lui montrer comment faire, si cela est nécessaire.
- *Soutenir* : jouer un rôle de soutien pour éviter que l'enfant ne baisse les bras. Être là pour garantir la sécurité physique, psychologique et affective de l'enfant. Être à l'écoute de l'enfant.
- *Emmener* : donner une dynamique au groupe, créer une ambiance et insuffler un rythme à travers la gestion de la vie quotidienne, la proposition et la création d'animations.

Hygiène, santé et sécurité

i) Suivi des enfants

Le péricolaire doit permettre d'assurer la sécurité physique et morale de tous les enfants. Elle doit être au cœur des préoccupations de l'équipe d'encadrement.

Sécurité physique :

- Un suivi sanitaire est réalisé à l'aide d'un registre de soins (cahier de soins). Tout acte de soins réalisé auprès d'un enfant est notifié par écrit. Il y est précisé le nom et prénom de l'enfant, la nature de la blessure, le type de soins, la date et l'heure.
- Mise en place d'une pharmacie ainsi que des trousse de secours (en cas de déplacements) contenant le matériel réglementaire pour prodiguer des soins (pansements, compresses, thermomètres...).

Tous ces éléments nécessitent des contrôles réguliers de suivi et d'approvisionnement assuré par un membre désigné de l'équipe d'encadrement.

Sécurité morale et affective :

L'équipe se doit d'être vigilante aux besoins de chacun. Elle doit installer un climat de confiance permettant cette sécurité. Nous observons, analysons, réglons les comportements, conflits afin de ne pas laisser s'installer certaines situations. Lors des réunions hebdomadaires l'équipe échange sur les problématiques rencontrées afin de trouver des solutions, des points de vigilance à mettre en place.

La lutte contre le harcèlement dans le cadre scolaire et périscolaire est aussi un objectif de l'équipe d'encadrement. Nous y accordons une attention toute particulière et nous travaillons en étroite collaboration avec l'équipe enseignante afin de sensibiliser, prévenir et solutionner cette problématique.

La communication avec les familles est importante : l'équipe les prévient et échange avec eux en cas d'incident, même bénin, afin d'assurer un suivi de l'enfant.

ii) Accessibilités aux enfants en situation de handicap et atteints de troubles de la santé

L'accueil des enfants en situation de handicaps physiques ou mentaux et/ou atteints de trouble de la santé est possible tant que l'enfant est scolarisé à l'école maternelle et/ou élémentaire du Nord. Une rencontre entre la mairie (l'organisateur), la structure périscolaire et la famille est organisée afin de d'élaborer un protocole d'accueil adéquat.

Des enfants avec un projet d'accueil individualisé (PAI) sont accueillis au sein du périscolaire du Nord. Le PAI concerne les enfants atteints de troubles de la santé tels que : les pathologies chroniques (asthme...), les allergies, les intolérances alimentaires. Le PAI est matérialisé par un document écrit qui permet de préciser les adaptations à apporter à la vie de l'enfant en collectivité. Il peut concerner le temps scolaire et périscolaire. Il est élaboré à la demande de la famille et à partir des besoins thérapeutiques de l'enfant.

Le PAI doit notamment contenir des informations sûres :

- Les personnes à prévenir en cas d'urgence : parents ou représentants légaux
- Le médecin et/ou l'allergologue qui suit l'enfant
- Les besoins spécifiques de l'enfant
- Le protocole de soins d'urgence
- La conduite à tenir dès les premiers signes
- Les régimes alimentaires à appliquer
- Les conditions des prises de repas (restauration scolaire, goûter)
- Les aménagements d'horaires
- Les dispenses de certaines activités incompatibles avec la santé de l'enfant
- Les activités de substitution proposées

Il est important que l'équipe d'encadrement connaissent le contenu des PAI et les gestes à pratiquer en cas d'urgence. Elle se doit également de prévoir les troussees médicales lors de chaque déplacement.

Lors de l'instauration d'un projet individualisé une ou plusieurs rencontres s'effectuent entre le service, le périscolaire et la famille afin de le mettre en place dans les meilleures conditions. Cela permet notamment la mise en place de passages d'infirmiers dans le cas par exemple d'un enfant diabétique. Ces rencontres sont ainsi l'occasion de créer un climat de confiance entre l'équipe d'encadrement et la famille.

iii) La sécurité

Les consignes et plans d'évacuation sont rédigés par le directeur périscolaire et l'équipe d'animation en début d'année afin d'établir les missions et les rôles de chacun. Elles concernent les différents locaux que nous occupons et y sont affichés.

Des exercices incendies sont organisés une fois par an. Leur date et les observations auxquelles ils peuvent avoir donné lieu sont consignées sur un registre incendie tenu à la disposition du périscolaire et de l'école.

Les moyens financiers

A chaque année civile, la collectivité alloue un budget annuel à chaque périscolaire. Ce budget est divisé en 2 parties : alimentation et pédagogique. Il permet de répondre aux besoins du périscolaire en termes d'investissements de matériels mais aussi de mise en place d'activités. Le périscolaire du Nord a la particularité de disposer d'un budget maternel et élémentaire.

Faisant partie d'une collectivité, des marchés publics ont été contractés entre la Mairie et plusieurs entreprises pour le matériel éducatif, pédagogique (fournitures, livres et jeux de société) et sportif.

Le directeur périscolaire s'assure du suivi budgétaire en fonction des besoins du périscolaire.

VII. COMMUNICATION

La communication est un outil primordial et est essentielle à chaque action pédagogique. Ils doivent se faire à plusieurs niveaux tant avec les familles, les enfants, l'équipe d'animation et le service.

1. La communication avec les enfants

La communication avec les enfants est l'outil et la base de notre travail. Elle s'effectue de manière verbale comme non-verbale. Les échanges quotidiens, l'observation des comportements nous permettent de proposer un accueil de qualité en prenant en compte l'enfant dans son individualité.

2. La communication avec les familles

La communication avec les familles est importante et se fait par le biais de différents moyens.

Elle peut se manifester par écrit. Les panneaux d'affichage permettent de faire passer des informations aux parents (sorties, fêtes, goûters...), tout comme l'édition de flyers présentant les différents événements à venir.

Il ne faut pas hésiter à communiquer l'adresse courriel du périscolaire du nord, afin d'avoir une trace écrite, lorsqu'il s'agit d'informations importantes : gsnord@illkirch.eu.

Le périscolaire du Nord est aussi joignable par téléphone au 06.07.70.73.04 pour les maternelles et au 06.08.08.65.82 pour les élémentaires.

La ville d'Illkirch-Graffenstaden possède aussi un site dédié aux accueils périscolaires permettant de communiquer sur les actions menées au sein de ceux-ci : <http://www.periscolaires-illkirch.eu/>. Elle est aussi très active sur le site de la ville et les réseaux sociaux, facilitant ainsi la communication avec les usagers.

La communication doit se faire aussi par voie orale lors des temps d'accueil :

- **L'accueil du matin** : c'est un moment propice à l'échange et à la transmission d'informations. Il s'agit notamment de créer un pont entre les familles et le scolaire. L'arrivée des enfants est organisée de manière individualisée et échelonnée dans un environnement propice à la séparation.
- **L'accueil du soir** : Il se fait de manière individuel et échelonné entre 16h20 et 18h15 en fonction de l'heure d'arrivée des parents. Chaque enfant, à son départ, sera remis physiquement au(x) parent(s) ou aux personnes désignées sur l'Espace Parents. Aucun enfant ne pourra être remis à une personne dont le nom ne figure pas sur cet espace, ou le cas échéant, sans autorisation écrite au préalable des parents. C'est un moment qui doit permettre un lien entre le(s) parent(s) et la structure sur l'évolution de leur enfant, la valorisation de ses réalisations, la transmission d'informations sur les événements futurs... C'est aussi le moyen de transmettre des informations liées aux temps scolaires (échanges avec les enseignants).

Durant l'année, différents moments de partage avec les parents (goûters, ateliers parents- enfants...) seront organisés afin que l'accueil périscolaire ne représente pas uniquement un lieu de garde pour les parents. Ils seront l'occasion de sensibiliser, d'impliquer les familles au fonctionnement et à la vie du périscolaire.

4. La communication au sein de l'équipe pédagogique

Comme exposé précédemment, la communication est au cœur des échanges de l'équipe pédagogique. Plusieurs temps, dans la semaine y sont dédiés :

- Chaque jour, avant et après, les différents temps d'accueils.
- Chaque semaine, lors des réunions d'équipe (Lundi et jeudi).

Ces moments privilégiés nous permettent d'assurer un accueil de qualité, d'exposer nos problématiques et de les solutionner. Instaurer un climat convivial lors des réunions est important pour créer une cohésion au sein de l'équipe d'animation.

5. La communication avec le service

La communication avec le service s'effectue par différents canaux. Bien entendu oralement lors d'échanges formels comme informels en présentiel ou par téléphone. Des réunions sont aussi organisées régulièrement au sein du service afin de répondre aux problématiques rencontrées, pour se former, préparer un projet.... Des points réguliers sont aussi effectués avec nos supérieurs hiérarchiques afin d'assurer le suivi du périscolaire. L'écrit reste aussi un outil privilégié avec notamment des échanges quotidiens par mail et par notre réseau interne.

VIII.PARTENAIRES / PRESTATAIRES

Les partenaires

Les familles restent le partenaire privilégié de notre accueil. L'équipe d'encadrement accorde une attention toute particulière aux relations qu'elle entretient avec celles-ci.

Cependant, l'accueil périscolaire développe au quotidien, mais aussi de manière ponctuelle, ses relations et sa communication avec différents partenaires.

- Les différents services de la mairie ; bien que nous fassions partie du service de la DEVE, nous sommes amenés à travailler en collaboration et coopération avec les autres services de la collectivité.
- L'école ; les relations avec les écoles sont aussi importantes que celles avec les parents, car la prise en charge de l'enfant doit se faire de manière globale. Le lien avec le scolaire est, pour le périscolaire du Nord, très développé. Nous mutualisons les locaux, les informations, des projets. Nos 2 entités souhaitent développer cette prise en compte globale de l'enfant.
- Les différents sites périscolaires maternels et élémentaires de la ville ; Les relations entre périscolaires sont très importantes. Elles nous permettent d'échanger, de se former avec ses pairs mais aussi de mener des projets inter périscolaires à plus ou moins long terme.
- Les structures ou associations ; nous sommes amenés dans le cadre de nos actions à faire appel à des structures ou associations diverses. Ces partenariats sont développés en fonction des projets que nous menons.

2. Les prestataires

En tant que collectivité, nous faisons appel à des prestataires, notamment pour l'achat du matériel pédagogique. La collectivité souscrit des marchés publics avec des entreprises pour les achats et investissements au sein de nos périscolaires. Nous pouvons citer par exemple « Pichon » pour le matériel pédagogique, « Majuscule » pour le matériel sportif.

La société DUPONT, est notre prestataire de restauration. Il est notre fournisseur de repas pour la restauration scolaire. Les agents de restauration se chargent de confectionner, livrer, réchauffer, servir les repas pour les différents sites. Ils sont soumis à un cahier des charges très précis définissant le cadre de leur prestation. Une diététicienne élabore les menus qui sont affichés et mis à disposition via différents supports pour les familles et les enfants : supports papiers au sein des périscolaires et des sites de restauration, support numérique sur le site de restauration <https://drive.dupont-restauration.net/index.php/s/WdxNHafqPZcagWP> (lien sur le site de la ville d'Illkirch-Graffenstaden <http://www.illkirch.eu/education-et-enfance/restauration-scolaire/>) et sur le site internet des périscolaires.

Nous pouvons aussi être amené pour certains projets à faire appel à des prestataires extérieurs.

IX. L'ÉVALUATION DU PROJET PEDAGOGIQUE

L'évaluation du projet porte sur les objectifs que nous nous sommes fixés. En effet, l'équipe d'encadrement veillera à mettre en œuvre les moyens nécessaires à la réalisation de ces objectifs, et à assurer une mise place sur le terrain de ce projet. L'équipe se devra ainsi de réévaluer ce projet tout au long de l'année afin de le faire évoluer.

Des temps et outils sont mis en place afin d'évaluer la qualité des actions proposées et l'évolution du projet pédagogique au sein de la structure.

Les temps et actions permettant d'évaluer le projet :

- Lors d'échanges avec les enfants et avec les parents, nous recueillons leurs paroles et faisons l'analyse des actions menés au quotidien ou ponctuellement via différents outils élaborés par l'équipe encadrante.
- Les bilans quotidiens : ils sont réalisés par les équipes et se déroulent de manière formelle ou informelle. Ils permettent de mettre en avant les difficultés rencontrées. C'est aussi l'occasion d'échanger, de s'interroger, de faire passer des informations...
- Les temps de réunions : hebdomadaires ou mensuelles. Elles permettent de réajuster nos pratiques, de mettre en avant les évolutions à apporter. C'est également le moment pour les équipes de préparer les activités ou ateliers proposées lors des différents temps d'accueil.
- Les évaluations des agents : chaque agent passe un entretien individuel d'évaluation dans l'année. Ce temps permet de faire le point sur les savoirs-être et savoirs faire, les points forts, les faiblesses et les perspectives de l'agent.
- Le suivi des effectifs : suivi par la DEVE des taux de fréquentation.
- Le bilan annuel, effectué en lien avec la DEVE : il permet de rendre compte à l'organisateur des actions menées et de leurs adéquations avec le projet éducatif.

X. CONCLUSION

Ce projet est le fondement de notre action au quotidien. Il ne faut pas hésiter à le réinterroger, le faire évoluer, tout au long de l'année. Le bilan de fin d'année sera aussi l'occasion d'en faire l'analyse et de poser les bases pour l'année suivante.